

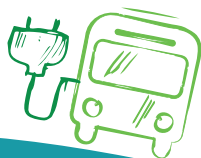

MOM
mobilità di marca

Provincia + **te** insieme per
il miglioramento di clima e ambiente



BANDO
lavoratori

BANDO CONTRIBUTI PER ACQUISTO ABBONAMENTI MOM PER IL TRASPORTO PUBBLICO URBANO E EXTRAURBANO



CHI
può fare
domanda

I residenti in Provincia di Treviso che sottoscrivono un abbonamento annuale, categoria **LAVORATORE**, valido sulla rete urbana e extraurbana di trasporto pubblico dell'azienda **MOM** Mobilità di Marca, nel periodo tra il **01/06/2022** e il **31/12/2022**

COSA
sapere

Il contributo ammonta al **50%** del costo complessivo sostenuto. È cumulabile con altri contributi statali. Non è cumulabile con altri contributi di enti locali

COME
fare
domanda

È necessario compilare il **modello 1** scaricabile dal sito www.provincia.treviso.it e inviarlo, con copia del documento di identità, nelle seguenti modalità:

- via raccomandata con avviso di ricevimento AR a Provincia di Treviso, Via Cal di Breda, 116 - 31100 Treviso
- via PEC: protocollo.provincia.treviso@pecveneto.it
- via mail a: bandobus@provincia.treviso.it
- tramite consegna a mano all'ufficio protocollo della Provincia di Treviso, Via Cal di Breda, 116 - 31100 Treviso, edificio 6, piano terra, con il seguente orario: dal lunedì al venerdì dalle 8.30 alle 13.00

QUANDO
fare
domanda

La domanda va inviata a partire dalla data di pubblicazione del bando fino al **31/12/2022**

Per info: URP tel. 0422 656000
PEC: protocollo.provincia.treviso@pecveneto.it
bandobus@provincia.treviso.it





MOM
mobilità di marca

Provincia + **te** insieme per
il miglioramento di clima e ambiente



SCHEDA SINTETICA

BANDO PER LA CONCESSIONE DI CONTRIBUTI PER L'ACQUISTO DI ABBONAMENTI MOM PER IL TRASPORTO PUBBLICO URBANO E EXTRAURBANO PER LA CATEGORIA LAVORATORE

FINALITÀ

La finalità dell'iniziativa è la promozione di un'azione a favore dei Cittadini per incentivare la mobilità sostenibile attraverso il trasporto pubblico locale, limitare l'uso dei veicoli privati per gli spostamenti pendolari casa - lavoro e contribuire a ridurre le emissioni di PM10.

BENEFICIARI

I residenti in Provincia di Treviso che sottoscrivono un abbonamento annuale, categoria lavoratore, valido sulla rete urbana e extraurbana di trasporto pubblico dell'azienda MOM Mobilità di Marca, nel periodo tra il 01/06/2022 ed il 31/12/2022.

ENTITÀ DEL CONTRIBUTO

Il contributo è assegnato a concorso della spesa sostenuta per l'avvenuta sottoscrizione dell'abbonamento annuale per il trasporto pubblico urbano e extraurbano per la categoria lavoratore nella misura del **50% del costo complessivo** sostenuto dal cittadino.

Il contributo è cumulabile con altri incentivi nazionali. Non è cumulabile con altri contributi pubblici di enti locali per la medesima finalità.

TERMINI E MODALITÀ DI PRESENTAZIONE DELLE DOMANDE

La domanda compilata con il modello 1, scaricabile dal sito www.provincia.treviso.it, con allegata fotocopia di un documento di identità deve essere inviata alla Provincia a decorrere dalla data di pubblicazione del bando fino alla data del 31/12/2022 con una delle seguenti modalità:

a) a mezzo di raccomandata AR all'indirizzo:

Provincia di Treviso
Via Cal di Breda, 116
31100 Treviso

b) a mezzo PEC al seguente indirizzo: protocollo.provincia.treviso@pecveneto.it

c) via e-mail al seguente indirizzo: bandobus@provincia.treviso.it

d) consegna a mano al protocollo generale della Provincia di Treviso - Via Cal di Breda, 116 - 31100 Treviso, edificio 6 piano terra con il seguente orario: dal lunedì al venerdì dalle 8.30 alle 13.00

EROGAZIONE DEI CONTRIBUTI

La Provincia di Treviso valuterà le richieste pervenute rispettando l'ordine cronologico di protocollazione.

L'elenco dei beneficiari del contributo verrà pubblicato direttamente nel sito internet della Provincia di Treviso (www.provincia.treviso.it) con aggiornamento periodico.

L'erogazione del contributo sarà effettuata in un'unica soluzione tramite bonifico su conto corrente intestato o cointestato al richiedente il contributo stesso.

INFORMAZIONI

URP tel. 0422 656000 PEC: protocollo.provincia.treviso@pecveneto.it

e-mail: bandobus@provincia.treviso.it

Responsabile del procedimento: Simone Busoni

Referente: Chiara Botteon



Provincia di Treviso

Via Cal di Breda, 116 - 31100 Treviso

URP tel. 0422 656000 PEC: protocollo.provincia.treviso@pecveneto.it

**BANDO PER LA CONCESSIONE DI CONTRIBUTI
PER L'ACQUISTO DI ABBONAMENTI PER IL TRASPORTO PUBBLICO
URBANO E EXTRAURBANO PER LA CATEGORIA LAVORATORE**

Approvato con Decreto del Presidente n. 103 del 25/05/2022 prot. n. 28955 del 25/05/2022

1. Finalità dell'iniziativa

L'Italia presenta tra i paesi europei il rapporto più elevato tra numero dei veicoli circolanti e popolazione residente e la Regione Veneto risulta essere, con le regioni del nord Italia, sopra alla media nazionale (822 veicoli/1000 abitanti all'anno 2008). In attuazione dei principi contenuti nel Piano Regionale di Tutela e Risanamento dell'Atmosfera (D.C.R. n. 57 dell'11/11/04 e successivo aggiornamento con D.C.R. n. 90 del 19/04/16), per incentivare la mobilità sostenibile e contribuire a ridurre le emissioni di PM10, la Provincia di Treviso promuove un'azione finalizzata all'incentivazione del trasporto pubblico locale, volta a limitare l'uso dei veicoli privati per gli spostamenti pendolari casa - lavoro. L'Amministrazione Provinciale avvia per l'anno 2022 una misura d'intervento sperimentale in collaborazione con l'Azienda MOM Mobilità di Marca, la quale copre maggiormente la rete di trasporto pubblico locale su gomma della Provincia di Treviso, destinando a tale scopo risorse economiche pari a complessivi € 700.000,00 rimborsando una quota degli abbonamenti annuali per la categoria LAVORATORE, tenuto conto che la crisi economica ha avuto significative ripercussioni sulla reale disponibilità finanziaria delle famiglie.

2. Beneficiari

Possono presentare la domanda per l'accesso ai contributi previsti dal presente bando i titolari di abbonamento personale, categoria LAVORATORE, valido sulla rete urbana e/o extraurbana della rete di trasporto pubblico dell'azienda MOM Mobilità di Marca con validità annuale il cui pagamento avvenga nel periodo tra il 01/06/2022 ed il 31/12/2022.

I richiedenti devono avere la residenza anagrafica in Provincia di Treviso alla data del 01/06/2022 e acquistare un abbonamento annuale per la categoria "lavoratore". Gli abbonamenti annuali emessi non sono rimborsabili, modificabili né cedibili.

Sono esclusi dal presente bando gli abbonamenti relativi a servizi di trasporto scolastico.

3. Entità del contributo

Il contributo è assegnato a concorso della spesa sostenuta per l'avvenuta sottoscrizione di un abbonamento annuale per il trasporto pubblico urbano e/o extraurbano per la categoria lavoratore nella misura del 50% del costo dell'abbonamento stesso.

L'erogazione del contributo è subordinata alle verifiche d'ufficio dell'Amministrazione provinciale e avverrà fino a esaurimento delle somme stanziato allo scopo.

Il contributo è **cumulabile** con gli incentivi nazionali, ma **non è cumulabile** con altri contributi pubblici di enti locali.

4. Termini e modalità di presentazione delle domande

La domanda redatta esclusivamente utilizzando l'apposita modulistica, disponibile sul sito istituzionale www.provincia.treviso.it, compilata in ogni sua parte e corredata di fotocopia leggibile di entrambe le facciate di un **documento di identità** (in corso di validità ai sensi dell'art. 38 del

D.P.R. 445/2000), dovrà essere inviata alla Provincia a decorrere dalla data di pubblicazione del bando fino alla data del 31/12/2022 e pervenire con una delle seguenti modalità:

a) a mezzo di raccomandata con avviso di ricevimento AR all'indirizzo:
Provincia di Treviso
Via Cal di Breda, 116
31100 Treviso

b) a mezzo PEC al seguente indirizzo: protocollo.provincia.treviso@pecveneto.it;

c) via e-mail al seguente indirizzo: bandobus@provincia.treviso.it

d) consegna a mano al protocollo generale della Provincia di Treviso - Via Cal di Breda, 116 - 31100 Treviso, edificio 6 piano terra con il seguente orario: dal lunedì al venerdì dalle 8.30 alle 13.00

Deve essere compilato un modello per ciascun beneficiario anche se appartenenti allo stesso nucleo familiare.

Nel caso in cui il richiedente sia un minore, la domanda è firmata dai genitori o da chi ne ha la rappresentanza legale; alla medesima deve essere allegata fotocopia di un documento di identità in corso di validità del firmatario.

Con la sottoscrizione apposta in calce alla domanda il richiedente rilascia responsabilmente una dichiarazione in cui attesta di trovarsi nelle condizioni soggettive e oggettive indicate nella domanda medesima, nonché di essere consapevole che sui dati dichiarati saranno effettuati controlli, ai sensi dell'art. 71 del DPR n. 445/2000.

L'istanza di ammissione al contributo deve essere debitamente compilata in ogni parte, datata e sottoscritta in originale o digitalmente in formato PDF se trasmessa a mezzo posta elettronica. Saranno ritenute inammissibili e pertanto verranno archiviate le istanze mancanti del documento di identità. Sono inammissibili le istanze che non rispettino le finalità e le condizioni previste dal presente bando.

La Provincia di Treviso non si assume alcuna responsabilità nei confronti dei richiedenti il contributo per eventuali casi di disguido, perdita o smarrimento di comunicazioni, dovuti alle più diverse cause, quali, a titolo puramente indicativo e non esaustivo, inesatta indicazione del recapito, mancata o tardiva comunicazione del cambiamento di recapito, disguidi postali o comunque imputabili a terzi.

5. Modalità di erogazione del contributo

La Provincia di Treviso valuterà le richieste pervenute rispettando l'ordine cronologico di protocollazione, accertando la corrispondenza dei requisiti a quelli richiesti dal presente bando, e procederà alla formazione degli elenchi degli ammessi, che saranno pubblicati sul sito internet della Provincia di Treviso (www.provincia.treviso.it) e aggiornati periodicamente.

L'erogazione del contributo sarà effettuata in un'unica soluzione tramite bonifico su conto corrente intestato o cointestato al richiedente il contributo stesso. Le domande pervenute in tempo utile e in possesso dei requisiti richiesti, per le quali non siano disponibili le somme necessarie saranno ammesse con riserva e tenute in considerazione nell'eventualità di successive integrazione di fondi.

La Provincia di Treviso, qualora si rendesse necessario, si riserva di richiedere, ai sensi della Legge 241/90, chiarimenti, integrazioni, approfondimenti o rettifiche della documentazione prodotta. La trasmissione di quanto richiesto dovrà avvenire entro 30 giorni, dalla data di ricezione della richiesta di cui al punto precedente; diversamente la pratica sarà considerata improcedibile e si procederà ad archiviazione di tutti gli atti.

Non saranno inviate comunicazioni direttamente ai singoli beneficiari dei contributi. Solo in caso di successivo incremento della dotazione finanziaria del bando, si darà comunicazione personale agli ulteriori cittadini ammessi.

6. Verifiche e controlli relativi alle dichiarazioni

La Provincia di Treviso si riserva la facoltà di effettuare verifiche circa la veridicità e correttezza delle dichiarazioni rese dall'interessato ai sensi del D.P.R. 445/2000, nonché controlli sulla conformità della documentazione presentata.

Il contributo concesso verrà revocato dalla Provincia qualora venisse accertato il mancato rispetto di una o più delle disposizioni riportate nel presente bando o che la domanda riporti dichiarazioni false o mendaci. In caso di riscontro di falsità in atti o di dichiarazioni mendaci, l'Amministrazione Provinciale attiverà le procedure per l'applicazione delle sanzioni penali previste dalla normativa vigente. In caso di revoca del contributo la Provincia procederà al recupero secondo i termini di legge degli importi eventualmente già erogati.

Per effetto di rinuncia o revoca del contributo assegnato, il contributo in questione sarà assegnato alle domande ritenute idonee immediatamente successive in graduatoria ma non finanziate per insufficienza di fondi.

7. Trattamento e tutela dei dati personali

In base al Regolamento (UE) 2016/679 (General Data Protection Regulation - GDPR), ogni persona fisica ha diritto alla protezione dei dati personali che la riguardano. I trattamenti dei dati sono improntati ai principi di liceità, correttezza e trasparenza.

Titolare del trattamento è la Provincia di Treviso, con sede a Treviso in Via Cal di Breda, 116 - 31100 Treviso, nella persona del dott. Carlo Rapicavoli.

Dati di contatto del DPO: l'indirizzo mail cui può rivolgersi per l'esercizio dei propri diritti in relazione ai dati che la riguardano è direttoregenerale@provincia.treviso.it.

Finalità del trattamento: il trattamento dei dati personali è necessario per consentire la partecipazione e la gestione del procedimento amministrativo finalizzato alla eventuale erogazione del contributo di cui al "**Bando per la concessione di contributi per l'acquisto di abbonamenti per il trasporto pubblico urbano e extraurbano per la categoria lavoratore**".

Il trattamento sarà effettuato con modalità cartacea, informatica e telematica.

Base giuridica del trattamento: il trattamento è necessario:

1. ai sensi dell'art. 6, co.1, lett. e) del GDPR, per lo svolgimento di un compito di interesse pubblico secondo le finalità e previsioni della DGRV 836/2017 "Nuovo Accordo di programma per l'adozione coordinata e congiunta di misure di risanamento per il miglioramento della qualità dell'aria nel Bacino Padano";
2. ai sensi dell'art. 6, co.1, lett. c), per adempire ad un obbligo legale.

Destinatari dei dati: i dati personali, trattati da persone autorizzate, potranno essere comunicati ad altre pubbliche amministrazioni o Autorità competenti in conformità alle disposizioni di legge ed, eventualmente, a soggetti nominati responsabili del trattamento ex art. 28 Reg. UE 2016/679.

Trasferimento dei dati: i dati personali non verranno trasferiti a Paesi terzi o organizzazioni internazionali.

Periodo di conservazione: ai sensi dell'art. 5, par. 1, lett. e) del Regolamento 2016/679/UE, è determinato in base ai seguenti criteri: a) per fini di protocollazione, conservazione ed archiviazione, per il tempo indicato nella regolamentazione interna; b) per altre finalità, per il tempo necessario a raggiungere le finalità stesse; c) in ogni caso, in conformità alle norme sulla conservazione della documentazione amministrativa.

Diritti dell'interessato: competono all'interessato i diritti stabiliti dal GDPR, quali l'accesso, la rettifica, l'oblio, la limitazione del trattamento, la cancellazione, la portabilità e l'opposizione. In ogni momento può esercitare i predetti diritti rivolgendosi al Titolare del trattamento.

Reclamo: l'interessato ha diritto di proporre reclamo, ai sensi dell'articolo 77 del Regolamento 2016/679/UE, al Garante per la protezione dei dati personali ovvero ad altra autorità europea di controllo competente.

Obbligo di fornire i dati: il conferimento dei dati ha natura obbligatoria e conseguentemente il loro mancato conferimento determina l'impossibilità di istruire il procedimento per cui sono necessari.

8. Controversie e foro competente

Eventuali controversie derivanti dall'applicazione del bando saranno di competenza esclusiva del Foro di Treviso. In nessun caso è ammesso il ricorso a procedure arbitrali.

Altre informazioni

Il presente avviso e la relativa modulistica saranno pubblicati, ai fini della divulgazione e conoscenza, sul sito Internet www.provincia.treviso.it. Tutte le informazioni o chiarimenti in merito all'iniziativa potranno essere richieste al Settore Ambiente della Provincia di Treviso Via Cal di Breda, 116 - 31100 Treviso.

Orari: dal lunedì al venerdì dalle 9:30 alle 13:00 e-mail: bandobus@provincia.treviso.it

Responsabile del procedimento: Simone Busoni

Referente: Chiara Botteon

Modello allegato al bando

Modello 1: domanda di ammissione al contributo